

notre Pays

D'OISE ET D'HALATTE

Le magazine de la Communauté de Communes des Pays d'Oise et d'Halatte

Numéro 24

novembre / décembre 2007

Des structures éveillées

BOURSE AUX JOUETS - PAGE 4
RELAIS ASSISTANTES MATERNELLES - PAGE 5

L'ENVIRONNEMENT - PAGE 3
LES RENDEZ-VOUS CULTURELS - PAGES 8 ET 9
LES NOUVEAUX COMMERÇANTS
DU TERRITOIRE - PAGE 10



Antoine AUBREE
Président
de la Communauté
de Communes
des Pays d'Oise
et d'Halatte

Edito

Un mois après l'ouverture de la saison culturelle de la Manekine, un véritable engouement semble gagner le public au sujet de notre programmation. Relayée par la presse et les médias, la diversité des spectacles proposés par la CCPOH répond ainsi aux attentes d'un public de plus en plus large. Constatez par vous-même les événements de cette fin d'année qui illustrent, à mon sens, ce foisonnement artistique : du Jazz, des concerts Rock, de la musique occitane, des spectacles jeune public, du théâtre classique et contemporain, de la danse et un concert hip-hop s'enchaîneront pour votre grand plaisir et clôtureront ainsi une année 2007 riche en émotion.

Mais si cette nouvelle saison culturelle est tant appréciée par la population, c'est parce qu'elle a été avant tout lue et remarquée. Permettez moi alors, de remercier chacune des 17 communes de notre territoire qui, soucieuses d'informer leurs administrés, assurent, régulièrement et par leurs propres moyens, la distribution de nos documents de communication dans vos boîtes aux lettres. Voyons en ce relais d'informations collégial, un esprit communautaire qu'il faut conserver pour continuer de mener à bien nos projets et assurer ainsi une information cohérente et homogène sur l'ensemble de la Communauté de Communes des Pays d'Oise et d'Halatte.

En vous laissant le soin de lire ce nouveau numéro de notre magazine parvenu jusqu'à vous, j'attire particulièrement votre attention sur les dernières actions menées par notre service petite enfance, les initiatives prises en matière de collecte des déchets ou encore sur l'arrivée de nouveaux commerces de proximité qui dynamisent notre territoire.

En vous souhaitant, à toutes et à tous, de bonnes fêtes fin d'année 2007.

Flash infos

Hommage



Notre collectivité a été affectée par la disparition de deux de nos agents :

Monsieur François Muller, professeur de piano au conservatoire Adam de la Halle, qui a transmis pendant plus de 17 ans son amour de la musique à de nombreux élèves.



Corinne Delsart, agent d'entretien aux crèches familiales : Ribambelle et Pirouette-Cacahuète, qui assurait également la sécurité des tout petits lors de la sortie des classes.

Elus et employés rendent hommage à Corinne et François pour leur dévouement et le travail accompli au sein de la Communauté de Communes des Pays d'Oise et d'Halatte et renouvellent leurs sincères condoléances à leurs familles ainsi qu'à leurs amis.

Schéma de Cohérence Territoriale

Après la réunion du 12 septembre, qui a eu lieu à la Manekine (Pont ste Maxence) et au cours de laquelle a été présenté le PADD (Projet d'Aménagement et de Développement Durable), phase incontournable de notre SCoT, une nouvelle réunion publique au sujet du Document d'Orientation Générale (DOG) est prévue courant du mois de décembre 2007.

Si vous souhaitez retrouver les principales orientations du PADD, ou si vous voulez poser des questions concernant le SCoT, nous vous invitons à vous connecter sur notre site à l'adresse :

www.ccpoh.fr - rubrique les dossiers/scot

Effectifs scolaires rentrée 2007

Comme chaque année, la CCPOH, en tant que partenaire des collèges de son territoire vous informe des effectifs relevés lors de la rentrée de septembre 2007. Les collèges des Terriers (Pont-Sainte-Maxence) et René Cassin (Brenouille) accueillent respectivement 565 et 496 élèves. Concernant les établissements situés à l'extérieur de notre territoire, on notera la présence de collégiens résidant sur la CCPOH : 129 élèves au collège Michelet (Creil), 72 élèves, au collège Aramont (Verberie) et 137 à La Rochefoucault (Liancourt).

Environnement

DU NOUVEAU DANS LA COLLECTE DE VOS ENCOMBRANTS.

Depuis le 1^{er} janvier 2007, une nouvelle réglementation a été mise en place : nous n'avons plus le droit d'enfouir les D.E.E.E (Déchets Electriques, Electroniques et Electroménagers), ils doivent retourner dans des filières spécifiques de traitement, de dépollution et de recyclage mises en place et financées par les distributeurs.

En faisant vos achats d'appareils électriques ou en feuilletant des publicités, vous avez pu constater qu'en plus du prix de l'appareil s'ajoute une éco-participation. Celle-ci finance le recyclage de vos D.E.E.E.

Nous devons donc nous organiser en conséquence tout en maîtrisant les coûts pour ne pas vous faire supporter des hausses de la Taxe d'Enlèvement des Ordures Ménagères trop importantes.

A partir du 1^{er} novembre 2007

Nous mettons en place à titre expérimental, une collecte séparative des encombrants sur rendez-vous, à la place de la collecte régulière. Le but étant de séparer les D.E.E.E des autres encombrants.

La collecte séparative des encombrants sur rendez-vous

Cette collecte a pour objectif d'apporter une solution aux personnes ne pouvant pas se rendre en déchetterie pour se débarrasser de leurs encombrants ou faire reprendre leurs anciens électroménagers.

Aujourd'hui, au vu des solutions mises en place, il n'est plus opportun que nous maintenions une collecte régulière des encombrants (les tonnages devenant trop faibles).

Nous en appelons donc à votre compréhension, pour contribuer à une meilleure sauvegarde et protection de notre environnement, en privilégiant la gestion de vos encombrants dans l'ordre suivant :



1) **Reprise** de vos D.E.E.E par les distributeurs. (Gratuit au moment de l'achat).

2) **Porter** vos encombrants et vieux D.E.E.E en déchetterie pour faciliter le recyclage.

3) **Utiliser** le service de collecte des encombrants sur rendez-vous, dès lors que vous n'avez pas pu recourir aux 2 solutions précédentes.

Pour vous aider et vous accompagner dans cette démarche, vous trouverez avec ce "Notre Pays", une plaquette "Spécials Encombrants".



Collectes de fin d'année

- Les collectes de déchets résiduels les mardis 25/12 et 1^{er} /01 sont avancées aux lundis 24 et 31/12.
- Les collectes sélectives des mardis 25/12 et 1^{er}/01 sont reportées aux mercredis 26/12 et 02/01
- Entre le 24/12 et le 04/01 les surplus de déchets résiduels seront collectés en sacs en dehors des bacs.
- Les sapins de Noël pourront être remis aux collectes résiduelles jusqu'au 31/01/2008.

Petite Enfance

ACTIVITÉS MUSICALES

Structures d'accueil petite enfance de la CCPOH

Carla Geoffroy Dechaume, professeur de chant et de musique, initie les tout-petits à l'éveil musical les mardis et jeudis (dans les crèches Ribambelle, les Marionnettes, Pirouette-Cacahouète, la halte garderie les Grenouilles et la halte garderie itinérante les Marsu'piots à Sacy-le-Petit et Monceaux)

Ateliers Bébé famille

Carla (Geoffroy Dechaume) vous propose également des ateliers d'éveil musical à découvrir ou redécouvrir en famille, du prénatal jusqu'au 5 ans de l'enfant. Rendez-vous tous les jeudis de 15h à 17h à la salle polyvalente de la crèche Ribambelle, rue Bodchon à Pont-Sainte-Maxence. Entrée libre.

Renseignements au 06 42 00 12 13

LES MARSUPIOTS HALTE-GARDERIE ITINÉRANTE

La halte-garderie itinérante est présente sur notre territoire pour assurer la garde de votre enfant dès 3 mois et jusqu'à 6 ans .

Lieux et horaires de stationnement :

Lundi de 9h00 à 17h00
à Rieux

Mardi de 9h00 à 16h00
à Sacy le Petit

Mercredi de 9h00 à 12h00
à Angicourt

Jedi de 9h00 à 17h00
à Monceaux

Renseignements auprès
de Sabrina et Cécile
au 06 82 23 37 88



SAMEDI 17 NOVEMBRE

LA BOURSE AUX JOUETS

Salle Bruno Mathé à Sacy le Grand.

La bourse aux jouets est organisée par le service du Relais Assistantes Maternelles de la CCPOH.

Son objectif est avant tout social, il permet aux familles et aux assistantes

maternelles d'acquérir, à moindre coût, du matériel destiné à l'accueil des enfants.

D'autre part, n'oubliez pas que la venue du Père Noël approche, c'est l'occasion de faire un peu de tri dans la chambre ...

Venez nous apporter votre matériel le mercredi 14 novembre 2007.

Déroulement de la bourse aux jouets :

du mercredi 14
au mercredi 21 novembre 2007

Mercredi 14 novembre :
dépôt du matériel de 9h à 18h

Samedi 17 novembre :
vente de 9h à 17h

Mercredi 21 novembre :
reprise des invendus et remise
du montant des bénéfices aux vendeurs
de 9h à 18h

Nous vous attendons nombreux ...

Pour tous renseignements
contacter Sophie ou Karine
du Relais Assistantes Maternelles
par tél. au 03 44 70 49 24
ou 03 44 70 49 21.



LE RELAIS ASSISTANTES MATERNELLES

Le Relais assistantes maternelles est un lieu d'information et d'échange autour de l'accueil des jeunes enfants.

Le relais pour qui ?

- pour les assistantes maternelles agréées,
- pour toutes personnes intéressées par cette profession,
- pour les parents ou les futurs parents.

Le relais pourquoi ?

- pour être informé sur les différents modes d'accueil pour votre enfant,
- pour obtenir la liste des assistantes maternelles de votre commune et connaître les démarches à suivre lors de l'embauche,
- pour obtenir des renseignements sur vos droits et devoirs que vous soyez parents ou assistantes maternelles agréées,
- pour recevoir des renseignements sur la profession d'assistante maternelle agréée.

Le relais c'est aussi

- des animations proposées aux assistantes maternelles, aux enfants et aux familles,
- des rencontres autour de thèmes en lien avec les jeunes enfants,
- un lieu neutre, permettant si nécessaire, la médiation entre les familles et les assistantes maternelles.

Les chiffres

Le nombre d'assistantes maternelles agréées inscrites sur les listes du relais assistantes maternelles de la CCPOH est de 275 (sources 2006).

184 assistantes maternelles agréées, 86 parents employeurs et 369 enfants ont participé sur 42 ateliers d'éveil qui se sont déroulés au cours du 1^{er} semestre 2007.



Karine Benedit
Animatrice relais

03 44 70 49 21
ram@ccpoh.fr



Sophie Boucourt
Animatrice relais

03 44 70 49 24
ram@ccpoh.fr

Agenda Brocantes, tou

ANGICOURT

• **25 novembre à 17h**
Spectacle "Petit bonhomme et Cie"
avec Pierre Delye conteur,
dans le cadre "festival Contes"
jeune public 5 à 7 ans
accompagné de leur famille
salle des fêtes
gratuit

• **2 décembre de 14 à 18h**

Brocante aux jouets
(Association fêtes et loisirs)
Salle des fêtes
L'installation des stands aura lieu
de 10 à 12h le même jour
Rens : 03 44 70 10 28

BAZICOURT

• **11 novembre à 11h00**

Cérémonie de l'Armistice

• **8 décembre**

Repas des anciens

BRENOUILLE

• **3 et 4 novembre**

Championnat,
organisé par le Tennis de Table
Rens. 03 44 72 85 93

• **4 novembre**

Loto, organisé par le Comité des Fêtes
Rens. 06 11 09 92 84

• **11 novembre**

Cérémonie de l'Armistice
Rens. Mairie 03 44 70 70 70

• **17 novembre**

Gala de danse,
organisé par l'ASDWIB
Rens. 06 73 22 21 32

• **17 et 18 novembre**

Championnat,
organisé par le Tennis de Table
Rens. 03 44 72 85 93

• **24 et 25 novembre**

Marché de Noël, organisé par Patrimoine
Art et Traditions
Rens. : 03 44 72 95 24
et la Mairie 03 44 70 70 70

• **1^{er} et 2 décembre**

Championnat,
organisé par le Tennis de Table
Rens. 03 44 72 85 93

• **2 décembre**

Bourse aux jouets et aux livres
organisée par FA SI LA JOUER
Rens. : 03 44 72 76 02

• **8 décembre**

Téléthon, organisé par FA SI LA JOUER
Rens. : 03 44 72 76 02

• **13 décembre**

Repas de Noël,
organisé par le Fil d'Argent
Rens. : 03 44 72 98 14

• **15 et 16 décembre**

Championnat,
organisé par le Tennis de Table
Rens. 03 44 72 85 93

• **21 décembre**

Père Noël dans les rues,
organisé par le Comité des Fêtes
Rens. : 06 11 09 92 84

• **31 décembre**

Repas réveillon, organisé par l'ASCB
Rens. : 03 44 72 96 68

CINQUEUX

• **3 novembre**

Soirée Handball, organisée par BCV

• **10 novembre de 9h à 12h**

et de 14h à 18h

Dépôt vente d'article de puériculture
organisé par Méli-mélo Gym volontaire
à la petite salle de l'Espace Maurice Guerlin
Rens. 06 80 15 95 44

• **11 novembre**

Cérémonie de l'Armistice 1918

• **15 novembre**

Repas des Aînés,
organisé par la Municipalité

• **24 novembre**

Repas, organisé par la Pétanque

• **28 novembre à partir de 14h**

"Les Contes d'Automnes" organisé
par la bibliothèque municipale
à la grande salle de l'Espace Maurice
Guerlin

• **24 novembre**

Concert, organisé par l'A.S.P.C.

• **6 décembre**

Repas de fin d'année,
organisé par Soleil d'Automne

• **13 décembre**

Colis des Aînés,
offert par la Municipalité

• **21 décembre**

Noël des Enfants,
organisé par la Municipalité

• **31 décembre**

Réveillon, organisé par Rythm & Aérogy

MONCEAUX

• **17 novembre à 20h30**

Repas dansant à la salle plurifonctionnelle,
organisé par la Gymnastique Volontaire

• **25 novembre de 9h à 16h**

Brocante d'automne aux vêtements,
salle plurifonctionnelle

• **2 décembre**

Loto de Noël à la salle des Fêtes,
organisé par le Comité d'Animation

• **8 décembre**

Saint-Nicolas par l'association
des parents d'élèves
Rens. : 03 44 72 69 29

• **31 décembre**

Repas de Saint Sylvestre
à la salle des Fêtes,
organisé par le Comité d'Animation

PONTPOINT

• **Du 7 au 12 novembre**

Exposition, organisée par la FNACA
sur la grande guerre.

• **16 novembre**

Loto, organisé par les cyclos

• **17 novembre**

Soirée Beaujolais nouveau,
organisée par l'AQSP

• **23 novembre**

Danses, organisées par la CAEM

• **24 novembre**

Echecs, organisé par l'AJP

• **1^{er} décembre**

Marché de Noël

• **Du 7 au 9 décembre**

Téléthon

• **19 décembre**

Danses, organisées par la CAEM

PONT STE MAXENCE

• **novembre/décembre**

Cours de secourisme

Rens. 06 21 46 67 20

• **3 novembre de 9h30 à 11h30**

Atelier multimédia,
Musique assistée par ordinateur : M.A.O.

à l'Espace multimédia
Réservation à partir du samedi 8 septembre
Tarif : 1,53 euros

Rens. Bibliothèque Reine-Philiberte :

03 44 31 71 71

• **3 et 4 novembre**

Les Flâneries d'Automne 2007

à la salle Claude Monet.

Horaires: samedi 3 : 13h30 à 19h00

dimanche 4 : 10h00 à 18h00

Rens. Association Opale :

06 75 49 01 41

ou M^{me} Nicole Heusse 03 44 72 40 12.

Email : opale1972@hotmail.fr,

organisées par OPALE.

• **7 novembre**

Don du sang

(Etablissement Français du Sang)

salle Claude Monet

• **9 novembre**

Loto (US Pont Football)-Salle Claude Monet

Rens : M. HERNU : 03.44.70.20.57

• **10 novembre à 19h**

Super Loto

(Pologne France Europe association)

Salle Claude Monet

• **11 novembre**

Randonnée pédestre

(Office du tourisme) - Tarif : 1,50 euro

Rendez-vous salle Claude Monet

Rens 03 44 72 35 90

Polonais, randonnées, festivals.

- 16 novembre de 14h00 à 18h00
- 17 novembre de 10h00 à 18h00

Expo-vente de l'Arche (artisanat d'art et produits du terroir). Samedi et dimanche atelier d'initiation à la mosaïque d'art de 15h00 à 18h00 pour les enfants. Organisée par l'ESAT de l'Arche. Entrée libre à la salle Saint-Pierre

- 17 novembre de 9h30 à 11h30

Atelier multimédia, Photoshop initiation. A l'Espace multimédia. Réservation à partir du samedi 8 septembre Tarif : 1,53 euros.

Rens. : Bibliothèque Reine-Philiberte : 03 44 31 71 71

- 17 novembre

Cours de Polonais gratuit et pour tous (Pologne France Europe association) Salle St Pierre à 15h

Rens. 03 44 55 26 38 ou 03 44 25 54 45

- 18 novembre

Foire (Police Municipale)

- du 24 novembre au 8 décembre

Projet Mosaïque (3^{ème} édition) : Délices d'outre-mer

Rens. Bibliothèque Reine-Philiberte : 03 44 31 71 71

- 1^{er} décembre de 9h30 à 11h30

Atelier multimédia -

Photoshop : perfectionnement.

A l'Espace multimédia.

Réservation à partir du samedi 8 septembre Tarif : 1,53 euros.

Rens. : Bibliothèque Reine-Philiberte : 03 44 31 71 71

- 1^{er} et 2 décembre

Tournoi de Judo

(Judo Club de Pont Ste Maxence)

Gymnase Leo Lagrange

- 8 décembre

Marché de Noël

salle Claude Monet

organisé par le comité de jumelage et la municipalité

Rens. Maison des associations :

03 44 53 12 75

- 9 décembre

Téléthon

(Comité de jumelage et La municipalité)

Salle Claude Monnet

Rens. Maison des associations :

03 44 53 12 75

- 15 décembre à 15h

Cours de Polonais gratuit et pour tous

(Pologne France Europe association)

Salle St Pierre à 15h

Rens. 03 44 55 26 38 ou 03 44 25 54 45

- 15 décembre de 9h30 à 11h30

Atelier multimédia - Power Point.

A l'Espace multimédia.

Réservation à partir du samedi 8 septembre Tarif : 1,53 euros.

Rens. : Bibliothèque Reine-Philiberte : 03 44 31 71 71

- 22 décembre à 19h

Grande soirée Polonaise de Noël

salle Claude Monet

Rens. : 03 44 55 26 38 ou 03 44 25 54 45

RIEUX

- 11 novembre

Armistice et remise

des médailles d'honneur du travail

Rens. : Mairie 03 44 70 72 72

- 17 novembre de 14h00 à 18h00
- et 18 novembre de 14h30 à 17h30

Expo-Vente « Rieux-Amitié »

à la salle des fêtes

Rens. : Mairie 03 44 70 72 72

ROBERVAL

- 24 novembre

Repas des Cheveux Blancs de Roberval.

Trait d'Union Robervallois.

Rens. 06 99 23 18 92

- 8 décembre

Marché de Noël de Roberval à la Place de Château de 10h30 à 17h30.

Trait d'Union Robervallois

Rens. : M. Sarrazin, 06 99 23 18 92

SACY-LE-PETIT

- 11 novembre

Cérémonie au monument aux morts

Rens. : Mairie 03 44 29 04 05

- 17 novembre

Soirée Beaujolais,

organisée par Portes Ouvertes.

Rens. : Mairie 03 44 29 04 05

- 25 novembre

Marché de Noël,

organisé par le Comité des Fêtes.

Rens. 03 44 29 03 98 (Comité des Fêtes)

ou 03 44 29 04 05 (Mairie).

- 1^{er} et 2 décembre

Téléthon

Rens. : Mairie 03 44 29 04 05

- 14 décembre

Noël des enfants, organisé par le Comité des Fêtes et la Mairie.

Rens. 03 44 29 03 98 (Comité des Fêtes)

ou 03 44 29 04 05 (Mairie).

- 15 décembre

Noël pour les Anciens,

organisé par la Mairie.

Rens. 03 44 29 04 05

- 31 décembre

Saint Sylvestre, organisée par Portes Ouvertes.

Rens. 03 44 29 04 05 (Mairie)

ST MARTIN LONGUEAU

- 3 novembre

Soirée choucroute (sports et loisirs)

Salle socio

Rens. 03 44 66 00 62

- 10 novembre

Loto (FC football)

Salle socio

Rens. 03 44 73 46 65

- 1^{er} et 2 décembre

Téléthon (AFM)

Salle socio

Rens. 03 44 29 96 74

- 15 décembre

Loto (comité des fêtes)

Salle socio

Rens. 03 44 29 07 28

VERNEUIL EN HALATTE

- 16 novembre

Soirée Beaujolais

Salle des Fêtes

Rens. : 03 44 25 21 00

- 18 novembre

Le Lido - Départ de Verneuil en Halatte

en car à destination de Paris

Repas et spectacle

Tarif : 130 euros.

Départ 11h retour 18h30

Rens. 03 44 25 21 00 (OTSI)

- 24 novembre

Contes d'Automne

Bibliothèque

Rens. : 03 44 24 56 48

- 24 et 25 novembre

Salon Artisanal

Salle des fêtes - place de Piegaro

De 10h à 19h sans interruption

Entrée gratuite

Rens. : 03 44 25 21 00

- 8 décembre

Marché de Noël

Place de l'église

Rens. : 03 44 25 09 08

- 8 décembre

Téléthon

Place de l'église de 8h30 à 17h00

Rens. : 03 44 25 09 08

- 15 décembre

Père Noël

Dans les rues de la ville et Centre ville

Rens. : 03 44 25 43 08

- 15 décembre

Marché de Noël à Amiens

Départ de Verneuil en Halatte en car

Repas crêperie

Visite extérieur de la cathédrale d'Amiens

illuminée en couleurs.

Départ 14h00 - retour 22h00.

Tarif : 42 euros

Rens. 03 44 25 21 00 (OTSI)

- 16 décembre

Concert de Noël

Salle des Fêtes à 16h

Rens. : 03 44 24 34 88

- 31 décembre

Réveillon de la St Sylvestre

Salle des Fêtes

Rens. : 03 44 25 21 00 (OTSI)

Culture

Concert du conservatoire Adam de la Halle

Soucieux de sa dimension intercommunale, le conservatoire Adam de la Halle poursuit depuis plusieurs années un travail d'investigation au coeur des quartiers de nos villes et dans de nos villages. Aussi, les résultats apparaissent, nombreux sont les élèves originaires de l'ensemble de notre territoire. La découverte s'effectue également au travers de présentation d'instruments au sein du conservatoire. Dans cet esprit, le 8 décembre à l'église de Pont-Sainte-Maxence, les élèves et les professeurs se succéderont au cours d'un concert pour vous présenter, entre autre, la famille des cuivres.

Samedi 8 décembre – 20h30

Eglise de Pont sainte Maxence
entrée libre



Sao domicilié à la Manekine



A l'image de sa programmation, la Manekine s'affirme dans un projet d'action culturelle et permet désormais à des groupes d'approfondir leur spectacle dans de réelles conditions de représentation (lumière, son, espace).

Sao est le 1^{er} groupe de la saison à bénéficier de ce concept. Dans un cadre dédié au travail, ils ont peaufiné leur style particulier. Souvent classé dans le registre de la musique du monde de par leurs textes en français et en lingala*, leur ambiance

musicale pourrait se définir telle de la « pop du monde ».

En parallèle de leur résidence à La Manekine, Sao a également un projet de tournée au Congo en partenariat avec la Faiencerie (située à Creil) et l'association ARADONF.

* Le lingala est une langue bantoue parlée en République Démocratique du Congo

Sao, en 1^{ère} partie d'Hocus Pocus

17 novembre – 21h

5 / 10 euros

La guerre d'Algérie, quelles traces dans nos mémoires ?

Après les réussites des fêtes du ramadan et de Rachid Taha, La Manekine, poursuit ses regards sur l'Algérie avec une création théâtrale superposant vidéos, photos et bandes sonores...

« A ceux qui n'ont rien dit » est une introspection sur les incidences de ces « dits événements ». Alors que le devoir de mémoire s'effectue difficilement à cause des cicatrices toujours présentes, 2 comédiens, fils d'anciens combattants, enquêtent sur l'expérience de leurs parents et des conséquences directes sur leur histoire familiale, sur la constitution de leur personnalité, à eux, les enfants...

En parallèle de la représentation, des photos d'Algérie seront exposées à la Manekine.

Samedi 15 décembre – 21h

La Manekine – 5 / 10 euros



Événement international à La Manekine

The Ex, c'est près de 30 ans de carrière, plus d'une vingtaine d'albums, des concerts à travers le monde, de nombreux croisements musicaux avec les Têtes Raïdes, le violoncelliste Tom Cora ou encore le collaborateur de Bjork, le congolais Konono N°1. Tout simplement, ce groupe hollandais est un mythe de la vague jazz – post punk.

Suite à leur voyage en Ethiopie, une rencontre avec le saxophoniste, Getatchew Mekuria, lance une nouvelle tournée internationale. Seules trois dates sont prévues en France : aux transmuseales de Rennes, au festival afrocolor à Paris et le 22 décembre à La Manekine.

Samedi 22 décembre – 21h

1^{ère} partie : OuiMaisNon
5 / 10 euros



Lancement de saison réussi



Le thème a pu surprendre. Il était dans l'esprit de la nouvelle identité de la Manekine: les nouvelles musiques traditionnelles, ou l'art d'allier les réussites du passé aux convictions d'un projet d'avenir. Loin de délaïsser les actions culturel-

les et les thématiques théâtrales de notre espace culturel intercommunal, celui-ci s'équipe d'une véritable programmation musicale. Un calendrier dense à recopier dans vos agendas.

La manekine est sur NRJ

Tendez l'oreille et ouvrez les yeux. Le nouveau visage de la Manekine se découvre sur de nombreux médias. La programmation et les supports de communication ont interpellé les journalistes et permettent à nos équipes d'atteindre leur objectif : rayonner au delà de notre territoire.

NOTEZ VOS PROCHAINS RENDEZ-VOUS CULTURELS

Novembre

Vendredi 9 - 21h
Guerilla Poubelle + Vulgaires Machins

Vendredi 16 - 21h
Princesse folle (Comedia dell'arte)

Samedi 17 - 21h
Hocus Pocus + Sao

Dimanche 18 - 18h
No one is Innocent + Wormachine

Vendredi 23 - 21h
Bombes 2 Bal

Vendredi 30 - 21h
Correspondances + Mouvanse

Décembre

Dimanche 2 - 17h
Gulliver et fils
(Cie les trottoirs du hasard)

Vendredi 7 - 21h
Voodoo Glow Skulls + Knock Out
+ Left Atone à Verneuil en Halatte

Samedi 8 - 20h30
Concert du conservatoire
Adam de la Halle

Mardi 11 - 21h
Chahuts
(Cie du théâtre en Partance)

Samedi 15 - 21h
A ceux qui n'ont rien dit
(Cie la Lune bleue)

Samedi 22 - 21h
The Ex & Getatchew Mekuria
+ OuiMaisNon

Le service développement ÉCONOMIQUE

DEPUIS LE DÉBUT DE CETTE ANNÉE
DE NOUVEAUX COMMERCES ONT OUVERT
ET D'AUTRES ONT CHANGÉ DE PROPRIÉTAIRES :

L'Art d'Oise, restaurant traditionnel français situé à Pont Ste Maxence a ouvert ses portes début septembre 2007. Cet établissement vous propose des formules le midi et une carte alléchante le soir. Madame JOPEK, gérante, a réalisé d'importants travaux pour voir aboutir son projet.

Le bar PMU " le Longchamp " situé à Pont Ste Maxence a été racheté par deux maxipontains, Madame VIEILLE et Monsieur CERUTTI, qui se sont associés.

Le garage DELEGLISE situé à Les Ageux a changé de propriétaire, mais pas de nom. Le nouveau propriétaire est le fils de Monsieur DELEGLISE. Il a repris l'affaire familiale en la modernisant.

Madame DELAPORTE situé à Pont Ste Maxence a créé une boutique en ligne, commercialisant du matériel d'équitation et spécialisée dans le style western, Madame DELAPORTE importe une partie de son catalogue directement des Etats-Unis ce qui garantit une fabrication typique.

Monsieur RILL, fleuriste s'est installé à Saint Martin Longueau route nationale dans une ancienne maison qui a été transformée pour accueillir ce nouveau commerce.

Madame HENNEQUIN Valérie, fleuriste résidant à Saint Martin Longueau a réalisé son projet, à Sacy le Grand, dans un local précédemment occupé par un marchand de journaux.

Une entreprise de maintenance industrielle, dans différents domaines dont les automatismes, vient d'être créée aux Ageux. Monsieur PETIT qui en est le gérant vous propose également du dépannage en plomberie et sanitaire.

A toutes et à tous nous vous souhaitons la bienvenue sur notre territoire et une pleine réussite dans vos entreprises.

Si vous avez repris ou créé une entreprise au cours de l'année et que vous souhaitez vous faire connaître, nous vous proposons d'en faire l'annonce dans "Notre Pays" le magazine de la Communauté de Communes des Pays d'Oise et d'Halatte.

N'hésitez pas à contacter le service Développement Economique de la CCPOH au n° 03 44 70 04 01



Les Trophées de l'initiative

La Plate-forme Oise Est Initiative a fêté son 1000^{ème} emploi et son 500^{ème} prêt d'honneur le jeudi 27 septembre dernier au château de Pierrefonds.

A cette occasion les 11 communautés de communes adhérentes à Oise Est Initiative ont remis un prix à leur lauréat. La CCPOH a, quant à elle, mis à l'honneur Monsieur De Smet et sa serrurerie feronnerie situées à Les Ageux. Cet artisan, dont la société a soufflé sa première bougie en février dernier, avait bénéficié d'un prêt d'honneur de 4 000 euros à l'ouverture de son commerce.

Le temple protestant de Les Ageux

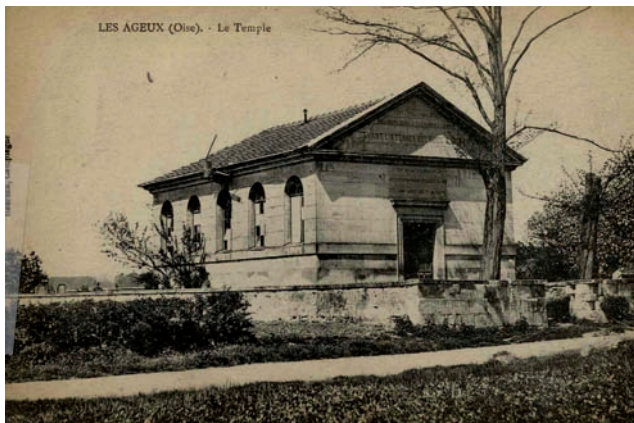

En complément des réponses au jeu n°22, nous vous proposons un éclairage sur un monument propre à Les Ageux, saviez-vous qu'un temple protestant fut construit dans l'année 1824 ? Inauguré le 2 juillet 1826, on a joint à celui-ci en 1832 un cimetière pour la population réformée. Les inhumations avaient lieu jusque là dans les propriétés privées. Les catholiques étaient enterrés à Brenouille.

Une école libre protestante existait à Les Ageux jusqu'en 1874. Elle avait deux classes.

Pour mieux répondre aux nécessités religieuses, le temple qui se situait rue Patrick Simiand fût démoli en 1934. Il a été rebâti rue De Magnez à Nogent sur Oise en 1938.

Réponse au jeu N° 22



photo : MTB

Commune 1 : Les Ageux

Commune 2 : Roberval

Cliché d'antan : Rue Pasteur à Sacy le Grand qui s'appelait autrefois la route de la Bruyère

Les gagnants sont :

Odette SEMPUIS (PONT-SAINTE-MAXENCE), Denise BELLEGUEULLE (RIEUX), Florence KENARLIKDOIAN (MONCEAUX), Christine CHOQUEUX (LES AGEUX), Claude ROBAZZA (PONT-SAINTE-MAXENCE), Jean-Pierre DASSONVILLE (BRENOUILLE), Gaetane CAILLLOTIN (BRENOUILLE), Renée CHARPENTIER (RIEUX), Paulette GUERLIN (MONCEAUX), Daniel LAFITTE (SACY-LE-GRAND)

CLICHÉS D'ANTAN

Retrouver le nom de la rue et de la commune représentée sur cette carte postale.



Commune :

Nom :

Prénom :

Adresse :

C.P. :

Commune :

Téléphone :

E-mail :

Renvoyez vos réponses avant le 28 décembre 2007 en mentionnant vos coordonnées précises à :

Jeux : « les Communes de notre territoire, N°24 »
Communauté de Communes des Pays d'Oise et d'Halatte
1, rue d'Halatte - BP 20255 - 60722 Pont Ste Maxence.

Les 10 premiers gagnants recevront 2 places de spectacles aux choix (sauf les spectacles de tarifs A) à La Manekine.

Jeu limité à un participant par foyer fiscal, les gagnants s'engagent à être cités dans les prochains numéros

Vendredi 16 novembre à 21h

PRINCESSE FOLLE

LA MANEKINE

Interprété par une jeune compagnie à l'enthousiasme communicatif, voici le spectacle idéal à voir en famille.

TÉLÉRAMA

Arme de distraction massive.

A NOUS PARIS



licences n° 60-190 et 60-191

Informations : lamanekine@ccpoh.fr - 03 44 72 03 38 Tarifs : 5 / 10 €

Directeur de la publication - Antoine Aubrée
Rédacteur en chef - Christophe Lamy
Rédaction - B. Fricker, D. Demaison, E. Laisne, R. Lahaye, J.C. Thomann, J. Deroo, R. Blanchar, C. Gauthier, D. Luc, G. Bidault, D. Dingreville.
Couverture - Crèche "Les Marionnettes"
Pontpoint - septembre 2007

Responsable communication - Eric Laisne
Conception réalisation - www.graffiti.fr
Impression - Imprimerie de Compiègne
Crédit photo - Les communes, CCPQH, pages culturelles : Arezki Outiwa, Kévin Sabarit.
ISSN : 1957-5009

CCPOH - BP 20255
60722 Pont-Sainte-Maxence
Tél. 03 44 70 04 01 - Fax. 03 44 70 04 02
www.ccpoh.fr